



## Cat. B

Het examen kan verschillen naargelang het gewest waar het examen doorgaat. Om het examen goed te laten verlopen, is het belangrijk dat u de juiste informatiebrochure raadpleegt!

Het **rijbewijs B** laat toe volgende voertuigen te besturen:

- auto's met een maximale toegelaten massa van ten hoogste 3.500 kg en ontworpen en gebouwd voor het vervoer van ten hoogste 8 passagiers, de bestuurder niet meegerekend. Aan de auto's van deze categorie kan een aanhangwagen met een maximale toegelaten massa van ten hoogste 750 kg worden gekoppeld;
- een samenstel, bestaande uit een trekkend voertuig van de categorie B en een aanhangwagen met een maximale toegelaten massa van meer dan 750 kg, mits de maximale toegelaten massa van dit samenstel niet meer dan 3.500 kg bedraagt.

Het **rijbewijs B**, sinds ten minste twee jaar afgegeven, laat toe **voertuigen van de categorie A1** te besturen op voorwaarde dat de houder ten minste 4 uur praktijkonderricht via een erkende rijsschool heeft gevolgd en dat de **code 372** bij de categorie B wordt vermeld.

Het **rijbewijs B**, laat toe **driewielers van de categorie A** te besturen op voorwaarde dat de houder ten minste 21 jaar oud is en ten minste 4 uur praktijkonderricht via een erkende rijsschool heeft gevolgd en dat de **code 373** bij de categorie B wordt vermeld.

## Bent u geslaagd voor het theorie-examen in Brussel?

- U **moet geslaagd** zijn voor het **theorie-examen** in een examencentrum van het **Brussels Hoofdstedelijk Gewest** opdat u het **praktijkexamen** kan afleggen in één van deze twee examencentra.
- **Uitzondering:** de houder van een voorlopig rijbewijs met eerste afgiftedatum voor 1/11/2018.

## Dan kan u kiezen uit volgende rijopleidingen...

De **minimumleeftijd** voor het behalen van een **rijbewijs B** is **18 jaar**.

> TRAJECT 1 (STAGE MIN. 9 MAANDEN)



> TRAJECT 2 (STAGE MIN. 6 MAANDEN)

> TRAJECT 3 (STAGE MIN. 3 MAANDEN)



> TRAJECT 4 (GEEN STAGE)



Voor meer details, raadpleeg pagina's 2 & 3.

- U mag **niet rijden in het buitenland** onder dekking van een voorlopig rijbewijs.
- Het theorie-examen voor de categorie B is **niet geldig** voor het bekomen van een (voorlopig) rijbewijs van de categorie AM, A1, A2 of A.
- Het voorlopig rijbewijs van de categorie B **laat niet toe** een voertuig van de categorie AM, A1, A2 of A te besturen.

Meer inlichtingen over de praktische rijopleiding en het praktijkexamen vindt u op de volgende pagina's. Lees deze aandachtig. Raadpleeg eveneens onze website [www.autocontrole.be](http://www.autocontrole.be).



## > De praktische rijopleiding

	<b>TRAJECT 1</b>  <ul style="list-style-type: none"> <li>• Geen rijkschool verplicht</li> <li>• Stage met begeleider</li> <li>• Min. 9 maanden</li> <li>• Vanaf 17 jaar</li> </ul>	<b>TRAJECT 2</b>  <ul style="list-style-type: none"> <li>• Min. 14 uur rijkschool</li> <li>• Stage met begeleider</li> <li>• Min. 6 maanden</li> <li>• Vanaf 17 jaar</li> </ul>
<b>VORMING</b> <b>BEGELEIDER</b>		Een pedagogisch contact voor de begeleider(s) is mogelijk tijdens het 3 <sup>de</sup> en 4 <sup>de</sup> lesuur en tijdens het 11 <sup>de</sup> en 12 <sup>de</sup> lesuur bij de rijkschool.
<b>PRAKTIJKLESSEN</b>	U bent <b>niet verplicht</b> praktijklessen te volgen in een erkende rijkschool. Indien gewenst, kan bij de erkende rijkschool wel een basisopleiding van 6 uur praktijkonder-richt gevolgd worden.	U volgt <b>minimum 14 uur</b> praktijklessen in een erkende rijkschool (deze praktijklessen kan u eventueel aanvatten vooraleer geslaagd te zijn voor het theorie-examen en vanaf 17 jaar).
<b>VOORLOPIG RIJBEWIJS</b>	Met het formulier "Aanvraag om een voorlopig rijbewijs 36m." kan u vanaf 17 jaar en na geslaagd te zijn voor het theorie-examen een voorlopig rijbewijs 36m. afhalen bij uw gemeentebestuur. <div style="border: 1px solid black; border-radius: 15px; padding: 10px; margin-top: 10px; background-color: #f9f9f9;"> <p>Het formulier "Aanvraag om een voorlopig rijbewijs" laat niet toe te rijden. U moet houder en drager zijn van een voorlopig rijbewijs. <span style="float: right;">!</span></p> </div>	
<b>STAGE</b>	<b>Met begeleider:</b> zie voorwaarden op pagina 4 Minimum <b>9 maanden</b> .	<b>Met begeleider:</b> zie voorwaarden op pagina 4 Minimum <b>6 maanden</b> .
<b>EHBO</b>	Als houder van een voorlopig rijbewijs met een eerste afgifte datum na 31/10/2018, moet u een verplichte* EHBO-opleiding volgen na slagen voor het theorie-examen en vooraleer u het praktijkexamen kan afleggen. Registreer u voor de cursus via <a href="http://www.eerstehulpopweg.brussels">www.eerstehulpopweg.brussels</a> . Deze opleiding is 2 jaar geldig.	
<b>LOGBOEK</b>	Voor de houder van een voorlopig rijbewijs met een eerste afgifte datum na 31/10/2018, moet het logboek steeds aanwezig zijn in het voertuig. U moet hierin uw vorderingen inzake rijbekwaamheid bijhouden, evenals het aantal kilometer afgelegd tijdens uw stage. Het richtcijfer voor het aantal kilometer benadert 1500 km. Een logboek is downloadbaar via <a href="http://www.goca.be">www.goca.be</a> .	
<b>PRAKTIJKEXAMEN:</b>	<b>Na verloop van de minimumstage en vanaf 18 jaar kan u het praktijkexamen afleggen</b> in het examen centrum. Het praktijkexamen bestaat uit twee afzonderlijke delen: de risicoperceptietest en de proef op de openbare weg. Let wel, als houder van een voorlopig rijbewijs met een eerste afgifte datum na 31/10/2018 kan u alleen het praktijkexamen afleggen in Brussel als u ook in Brussel geslaagd bent voor het theorie-examen!	
<b>&gt; RISICO-PERCEPTIETEST</b>	Voordat u de proef op de openbare weg kan afleggen, moet u geslaagd zijn voor de risicoperceptietest. Een geslaagde risicoperceptietest <b>blijft 1 jaar geldig</b> .	
<b>&gt; PROEF OP DE OPENBARE WEG</b>	<b>Na een geslaagde risicoperceptietest, kan u de proef op de openbare weg afleggen:</b> <ul style="list-style-type: none"> <li>• ofwel met uw eigen voertuig (uw begeleider of een zelfstandig gebrevetteerde instructeur vergezelt u),</li> <li>• ofwel met een lesvoertuig van een zelfstandig gebrevetteerde instructeur (de instructeur vergezelt u),</li> <li>• ofwel met het voertuig van de erkende rijkschool (de instructeur vergezelt u).</li> </ul> U kan slechts de proef op de openbare weg afleggen tijdens de geldigheidsduur van het geslaagde theorie-examen (3 jaar), EHBO (2 jaar) en van de geslaagde risicoperceptietest (1 jaar).	
<b>HERKANSEN</b>	Na <b>tweemaal opeenvolgend niet slagen</b> voor het praktijkexamen (d.w.z. tweemaal niet slagen voor de risicoperceptietest OF tweemaal niet slagen voor de proef op de openbare weg OF eenmaal niet slagen voor de risicoperceptietest en eenmaal niet slagen voor de proef op de openbare weg), kan u het praktijkexamen slechts afleggen na <b>minimum 6 uur praktijklessen te hebben gevolgd</b> in een erkende rijkschool. U moet een nieuw getuigschrift van onderricht voorleggen. Let wel, als houder van een voorlopig rijbewijs met een eerste afgifte datum na 31/10/2018 kan u na tweemaal opeenvolgend niet slagen het praktijkexamen alleen nog afleggen met een voertuig van de erkende rijkschool!	
<b>GELDIGHEID</b>	Na het vervallen van de geldigheid van uw voorlopig rijbewijs, kan u het praktijkexamen afleggen en uw scholing voortzetten met een erkende rijkschool of onder dekking van een voorlopig rijbewijs 12m., in beide gevallen na het volgen van <b>minimum 6 uur praktijklessen</b> .	

\* Voor informatie over eventuele vrijstelling kan u terecht op de website van de Gewestelijke Overheidsdienst Brussel: <https://mobilite-mobiliteit.brussels/nl/rijopleiding>

	<b>TRAJECT 3</b> <ul style="list-style-type: none"> <li>• Min. 20 uur rijsschool</li> <li>• Stage zonder begeleider</li> <li>• Min. 3 maanden</li> <li>• Vanaf 18 jaar</li> </ul> 	<b>TRAJECT 4</b> <ul style="list-style-type: none"> <li>• Min. 30 uur rijsschool</li> <li>• Geen stage</li> <li>• Vanaf 18 jaar</li> </ul>
<b><u>PRAKTIJKLESSEN</u></b>	U volgt <b>minimum 20 uur</b> praktijklessen in een erkende rijsschool (deze praktijklessen kan u eventueel aanvatten vooraleer geslaagd te zijn voor het theorie-examen en vanaf 18 jaar). De erkende rijsschool geeft u een "Bekwaamheidsattest" wanneer zij u bekwaam acht alleen te rijden.	U volgt <b>minimum 30 uur</b> praktijklessen in een erkende rijsschool (deze praktijklessen kan u eventueel aanvatten vooraleer geslaagd te zijn voor het theorie-examen en vanaf 18 jaar).
<b><u>VOORLOPIG RIJBEDIJWS</u></b>	Met de volgende formulieren kan u vanaf 18 jaar en na geslaagd te zijn voor het theorie-examen <b>een voorlopig rijbewijs 18m.</b> afhalen bij uw gemeentebestuur: <ul style="list-style-type: none"> <li>• "Aanvraag om een voorlopig rijbewijs 18m."</li> <li>• "Bekwaamheidsattest"</li> </ul>	Geen voorlopig rijbewijs.
<b><u>STAGE</u></b>	<b>Zonder</b> begeleider. Minimum <b>3 maanden</b> .	<b>Geen stage.</b>
<b><u>EHBO</u></b>	Als houder van een voorlopig rijbewijs met een eerste afgifte datum na 31/10/2018, moet u een verplichte* EHBO-opleiding volgen na slagen voor het theorie-examen en vooraleer u het praktijkexamen kan afleggen. Registreer u voor de cursus via <b>www.eerstehulpweg.brussels</b> . Deze opleiding is 2 jaar geldig.	
<b><u>LOGBOEK</u></b>	Voor de houder van een voorlopig rijbewijs met een eerste afgifte datum na 31/10/2018, moet het logboek steeds aanwezig zijn in het voertuig. U moet hierin uw vorderingen inzake rijbekwaamheid bijhouden, evenals het aantal kilometer afgelegd tijdens uw stage. Het richtcijfer voor het aantal kilometer benadert 1000 km.	Geen logboek.
<b><u>PRAKTIJKEXAMEN:</u></b>	<b>Na verloop van de minimumstage en vanaf 18 jaar kan u het praktijkexamen afleggen</b> in het examen centrum. Het praktijkexamen bestaat uit twee afzonderlijke delen: de risicoperceptietest en de proef op de openbare weg. Let wel, als houder van een voorlopig rijbewijs met een eerste afgifte datum na 31/10/2018 kan u alleen het praktijkexamen afleggen in Brussel als u ook in Brussel geslaagd bent voor het theorie-examen!	
<b>&gt; <u>RISICOPERCEPTIETEST</u></b>	Voordat u de proef op de openbare weg kan afleggen, moet u geslaagd zijn voor de risicoperceptietest. Een geslaagde risicoperceptietest <b>blijft 1 jaar geldig</b> .	
<b>&gt; <u>PROEF OP DE OPENBARE WEG</u></b>	<b>Na een geslaagde risicoperceptietest, kan u de proef op de openbare weg afleggen:</b> <ul style="list-style-type: none"> <li>• ofwel met uw eigen voertuig (uw begeleidende persoon** vergezelt u),</li> <li>• ofwel met het voertuig van de erkende rijsschool (de instructeur vergezelt u).</li> </ul> U kan slechts de proef op de openbare weg afleggen tijdens de geldigheidsduur van het geslaagde theorie-examen (3 jaar), EHBO (2 jaar) en van de geslaagde risicoperceptietest (1 jaar).	<b>Na een geslaagde risicoperceptietest, moet u de proef op de openbare weg afleggen</b> met het voertuig van de erkende rijsschool (de instructeur vergezelt u).
<b><u>HERKANSEN</u></b>	Na <b>tweemaal opeenvolgend niet slagen</b> voor het praktijkexamen (d.w.z. tweemaal niet slagen voor de risicoperceptietest OF tweemaal niet slagen voor de proef op de openbare weg OF eenmaal niet slagen voor de risicoperceptietest en eenmaal niet slagen voor de proef op de openbare weg), kan u het praktijkexamen slechts afleggen na <b>minimum 6 uur praktijklessen te hebben gevolgd</b> in een erkende rijsschool. U moet een nieuw getuigschrift van onderricht voorleggen. Let wel, als houder van een voorlopig rijbewijs met een eerste afgifte datum na 31/10/2018 kan u na tweemaal opeenvolgend niet slagen het praktijkexamen alleen nog afleggen met een voertuig van de erkende rijsschool!	
<b><u>GELDIGHEID</u></b>	Na het vervallen van de geldigheid van uw voorlopig rijbewijs, kan u het praktijkexamen afleggen en uw scholing voortzetten met een erkende rijsschool of onder dekking van een voorlopig rijbewijs 12m., in beide gevallen na het volgen van <b>minimum 6 uur praktijklessen</b> .	

\* Voor informatie over eventuele vrijstelling kan u terecht op de website van de Gewestelijke Overheidsdienst Brussel: <https://mobilite-mobiliteit.brussels/nl/rijopleiding>

\*\* De begeleidende persoon moet ingeschreven zijn in België en houder en drager zijn van een identiteitsdocument, afgegeven in België.

Hij moet, sedert ten minste 8 jaar, houder en drager zijn van een Belgisch of Europees rijbewijs geldig voor het besturen van het voertuig waarmee het praktijkexamen wordt afgelegd (de bestuurder die enkel een speciaal aan zijn handicap aangepast voertuig mag besturen, mag niet als begeleidende persoon bij het praktijkexamen optreden).

De begeleidende persoon mag niet vervallen zijn, of mag gedurende de laatste 3 jaar niet vervallen geweest zijn, van het recht om een motorvoertuig te besturen en moet voldaan hebben aan de examens en onderzoeken die hem eventueel door de rechter zijn opgelegd.

## > Autorijden tijdens de stageperiode

### Voorlopig rijbewijs 18m., 36m., 12m. en model 3

- Als houder van een geldig voorlopig rijbewijs 18 maanden of 36 maanden, kan u tijdens de stageperiode **eenmaal** een voorlopig rijbewijs van het andere model aanvragen. In dit geval bent u onderworpen aan alle voorwaarden van de nieuw gekozen scholingsmethode. De stageperiode die gevolgd werd onder dekking van het vorige voorlopig rijbewijs, wordt in aanmerking genomen.
- De praktijklessen zijn **3 jaar geldig**.
- Op **vrijdag, zaterdag, zondag, op de vooravond van wettelijke feestdagen en op wettelijke feestdagen zelf** is het u niet toegestaan het voertuig te besturen **van 22 uur tot 6 uur 's anderendaags**.
- Het **reglementaire L-teken** moet achteraan en op een duidelijk zichtbare plaats op het voertuig zijn aangebracht.
- U mag geen commercieel goederenvervoer verrichten en geen aanhangwagens trekken.
- Na het vervallen van de geldigheid van uw voorlopig rijbewijs 18m. of 36m., moet u **3 jaar wachten** om een nieuw voorlopig rijbewijs 18m. of 36m. te kunnen verkrijgen. U kan wel **eenmaal een voorlopig rijbewijs 12m.** verkrijgen na het volgen van minimum **6 uur praktijkonderdricht**. De houder van een voorlopig rijbewijs 12m. mag enkel begeleid worden door de ene of de andere of door de beide **begeleiders** en/of door een **zelfstandig gebrevetteerde instructeur** met uitsluiting van alle andere passagiers.
- Indien u de **opheffing** van de vermelding 'automatisch' of 'code 78' op uw **rijbewijs** wenst te bekomen, zal de scholing dienen te gebeuren via de erkende rijsschool (minimum 2 uur) of onder dekking van een voorlopig rijbewijs model 3, hetwelk u onmiddellijk kan bekomen bij het gemeentebestuur op voorlegging van uw huidige rijbewijs B.

### VOORLOPIG RIJBEWIJS 18M.

- U mag **alleen** rijden.
- U mag vergezeld zijn van ten hoogste 2 personen die beide moeten voldoen aan de volgende voorwaarden:
  - . ingeschreven zijn in België en houder en drager zijn van een identiteitsdocument, afgegeven in België;
  - . sedert ten minste 8 jaar houder en drager zijn van een Belgisch of Europees rijbewijs geldig om een voertuig van de categorie B te besturen (de bestuurder die enkel een speciaal aan zijn handicap aangepast voertuig mag besturen, mag niet als begeleidende persoon bij de scholing optreden);
  - . niet vervallen zijn of, gedurende de laatste 3 jaar niet vervallen geweest zijn, van het recht om een motorvoertuig te besturen en voldaan hebben aan de examens en onderzoeken die hem eventueel door de rechter zijn opgelegd.
- U mag **geen andere passagier** meenemen.

Tijdens de proef op de openbare weg dient u vergezeld te zijn van een **begeleidende persoon** die voldoet aan de hierboven vermelde voorwaarden. **!**

- U kan slechts de risicoperceptietest en de proef op de openbare weg afleggen tijdens de **geldigheidsduur van het theorie-examen** (3 jaar vanaf de datum waarop u voor het theorie-examen bent geslaagd, voorbeeld: als u slaagt op 15/01/2018, is uw geslaagde theorie-examen geldig tot en met 14/01/2021). **!**
- Hou er rekening mee dat de **geldigheid van uw voorlopig rijbewijs** beperkt is. Het kan in geen geval worden verlengd.
- Maak **tijdig een afspraak** voor het praktijkexamen (bij voorkeur 6 weken op voorhand).

### VOORLOPIG RIJBEWIJS 36M. EN 12M.

- U dient **steeds vergezeld te zijn van een begeleider** die vermeld staat op uw voorlopig rijbewijs. Er mogen twee begeleiders worden voorzien.  
Wij kunnen het belang van de keuze van begeleider niet

genoeg benadrukken. Deze persoon, die van u een goede en veilige bestuurder zal maken, dient naast een uitstekende kennis van het verkeersreglement ook over een ruime rijervaring te beschikken. Een goede lesgever vormt een goede leerling; een ernstige opleiding geeft u maximumwaarborgen voor een succesvol resultaat.

- U mag enkel begeleid worden door de ene of de andere of door uw beide begeleiders en/of door een zelfstandig gebrevetteerde rijinstructeur met uitsluiting van alle andere passagiers.
- De begeleider moet vooraan in het voertuig plaatsnemen.

### **Uw begeleider moet aan de volgende voorwaarden voldoen:**

- ingeschreven zijn in België en houder en drager zijn van een identiteitsdocument, afgegeven in België;
- sedert ten minste 8 jaar houder en drager zijn van een Belgisch of Europees rijbewijs geldig om een voertuig van de categorie B te besturen (de bestuurder die enkel een speciaal aan zijn handicap aangepast voertuig mag besturen, mag niet als begeleider bij de scholing optreden, behalve indien de kandidaat aan dezelfde handicap lijdt en eveneens een speciaal aan deze handicap aangepast voertuig bestuurt);
- niet vervallen zijn of, gedurende de laatste 3 jaar niet vervallen geweest zijn, van het recht om een motorvoertuig te besturen en voldaan hebben aan de examens en onderzoeken die hem eventueel door de rechter zijn opgelegd;
- behalve voor dezelfde kandidaat, niet op een ander voorlopig rijbewijs als begeleider vermeld geweest zijn binnen het jaar vóór de datum van afgifte van uw voorlopig rijbewijs. Dit verbod is niet van toepassing voor de begeleiding van zijn echtgenoot of de persoon waarmee hij wettelijk samenwoont of een feitelijk gezin vormt, zijn kinderen, kleinkinderen, zussen, broers en pleegkinderen of die van zijn echtgenoot of de persoon waarmee hij wettelijk samenwoont of een feitelijk gezin vormt.

### **Stagevoertuig voorlopig rijbewijs 36m. en 12m.**

- Naast de gewone achteruitkijkspiegel moet zich binnen in het voertuig een **tweede achteruitkijkspiegel** bevinden die de begeleider in staat stelt voldoende zicht te hebben op het verkeer achter en links. De oorspronkelijk aangebrachte of bijgeplaatste spiegels, die zich achteraan op de zonneklep bevinden, maken dit niet mogelijk en kunnen daarom ook niet aanvaard worden. Als het gaat om een voertuig met een gesloten koetswerk, moet het voertuig voorzien zijn van **rechterbuitenspiegels**.

## > EHBO-opleiding

Als houder van een voorlopig rijbewijs met een eerste afgif-  
tedatum na 31/10/2018, moet u na slagen voor het theorie-  
examen en vooraleer u het praktijkexamen kan afleggen, een  
verplichte\* EHBO-opleiding volgen. Deze 2-delige opleiding  
gaat over de regels bij eerste hulp, waaronder de eerste vitale  
en niet-vitale hulp in het wegverkeer.

Het eerste deel van de opleiding is een theoretisch luik dat  
online moet worden gevolgd. Het tweede deel is een prak-

tisch luik van 3 uur bij het Rode Kruis. Na beëindiging van het  
theoretische luik, zal u via de website een afspraak kunnen  
vastleggen voor het praktische luik.

Registreer u voor de opleiding via  
[www.eerstehulpopweg.brussels](http://www.eerstehulpopweg.brussels).



\* Voor informatie over eventuele vrijstelling kan u terecht op de website van de Gewestelijke Overheidsdienst Brussel  
<https://mobilite-mobiliteit.brussels/nl/rijopleiding>

## > Het praktijkexamen

Het praktijkexamen bestaat uit een risicoperceptietest (1) en  
een proef op de openbare weg (2). Om een rijbewijs B te kun-  
nen behalen, moet u slagen voor beide onderdelen. U moet  
eerst geslaagd zijn voor de risicoperceptietest, om vervolgens  
de proef op de openbare weg te kunnen afleggen.

### 1. RISICOPERCEPTIETEST

Om de risicoperceptietest te mogen afleggen, moet u sinds  
minder dan 3 jaar geslaagd zijn voor het theorie-examen en  
sinds minder dan 2 jaar de EHBO-opleiding gevolgd hebben.

Deze test gaat na of u de verschillende potentiële gevaren op  
de weg kan herkennen. Noch de reactietijd, noch de kennis  
van de wegcode worden beoordeeld.

De test bestaat uit kortfilmmpjes, opgenomen in het dagelijkse  
verkeer vanuit een bestuurdersperspectief met eveneens zicht  
op de snelheidsmeter, de richtingaanwijzers, de binnenspiegel  
en buitenspiegels. De aanwezigheid van de verschillende  
spiegels zullen u verplichten om uw aandacht te verdelen,  
gericht te kijken en de mogelijke risico's in te schatten  
betreffende de andere weggebruikers voor, achter of aan de  
zijkant van het voertuig.

U start met **2 oefenfilmmpjes** en legt aansluitend de test af die  
bestaat uit **5 kortfilmmpjes**. Op het einde van elk kortfilmpje  
krijgt u de vraag "Wat heb je gezien?" met 4 antwoordmoge-  
lijkheden. **Er zijn meerdere (minimum 1 en maximum 3)  
goede antwoorden mogelijk.**

Voor ieder correct door u aangevinkt antwoord krijgt u 1  
punt; voor ieder fout door u aangevinkt antwoord wordt 1  
punt afgetrokken; voor ieder correct antwoord dat u niet  
heeft aangevinkt, krijgt u 0 punten.

Bent u geslaagd voor de risicoperceptietest, maar niet voor  
de proef op de openbare weg, dan blijft de geslaagde  
risicoperceptietest 1 jaar geldig. U moet deze dan ook niet  
meer afleggen bij uw volgende poging voor de proef op de  
openbare weg.

Na tweemaal opeenvolgend niet slagen voor de risicopercep-  
tietest moet u minimum 6 uur praktijkonderricht volgen om  
een nieuwe poging te kunnen ondernemen.

### 2. PROEF OP DE OPENBARE WEG

#### HET EXAMENVOERTUIG

De proef op de openbare weg kan enkel doorgaan wanneer  
het voertuig voorzien is van:

- 4 wielen en ten minste 3 plaatsen;
- een L-teken achteraan en duidelijk zichtbaar (tenzij voertuig  
van de erkende rijsschool);
- een cabine;
- veiligheids gordels;
- hoofdsteunen vooraan (indien er hoofdsteunen achteraan  
aanwezig zijn in het voertuig, mogen deze niet worden  
verwijderd vóór het starten van het praktijkexamen).

Om toegelaten te worden tot de proef op de  
openbare weg moet het voertuig **technisch**  
en **administratief** in orde zijn. Het examen-  
voertuig moet de uitvoering van de vooraf-  
gaande controles en de manoeuvres toela-  
ten, zoals omschreven in deze brochure.



Het voertuig moet een snelheid van **100 km/u** kunnen  
bereiken op horizontale weg.

Voor een kandidaat, houder van een **voorlopig rijbewijs**  
**36 maanden of 12 maanden:**

- dient het examenvoertuig uitgerust te zijn met een **tweede  
achteruitkijkspiegel** binnenin het voertuig. De oorspronkelijk  
aangebrachte spiegelletjes die zich achteraan op de zonneplek  
bevinden, worden niet aanvaard. Indien het gaat om een  
voertuig met gesloten koetswerk, moet het voertuig voor-  
zien zijn van **rechterbuitenspiegels** (één voor de kandidaat  
en één voor de begeleider);

- mag het examenvoertuig voorzien zijn van een dubbele  
bediening, op voorwaarde dat de **vereiste geluidssignalisatie  
eveneens aanwezig en functioneel** is;

- dient het examenvoertuig niet verplicht uitgerust te zijn met  
een parkeerrem die bereikbaar is voor de begeleider.

De voertuigen die uitgerust zijn met peilmeters voor de  
vloeistoffen op het dashboard, zullen toegelaten worden. In  
dit geval zal u in staat moeten zijn om de gevraagde indicator  
op het dashboard aan te duiden.

Speciaal aangebrachte tekens om u te helpen tijdens de proef  
op de openbare weg, verhinderen het afleggen van de proef.

De proef op de openbare weg mag niet afgenomen worden  
met een voertuig met handelaarsplaat, proefrittenplaat of  
transitplaat van korte duur, noch met een voertuig ingeschre-  
ven als oldtimer.

De tijdelijke kentekenplaten van lange duur, ook wel inter-  
nationale kentekenplaten genoemd, zijn wél toegelaten  
(o.a. kentekenplaten voor Shape en NAVO). Buitenlandse  
nummerplaten zijn in sommige gevallen ook toegelaten.  
Indien u de proef op de openbare weg wenst af te leggen  
met een dergelijk voertuig, **gelieve dan het examencen-  
trum hiervan op de hoogte te brengen** bij het maken van de  
afspraak.

Voertuigen uitgerust met spijkerbanden worden niet toegelaten.  
**Parkeerhulpsystemen, camera's en prisma's** bedoeld om u  
te helpen bij de manoeuvres zijn wel toegelaten. De hulp-  
systemen moeten origineel op het voertuig voorzien zijn.

Het voertuig moet in voldoende **nette staat** zijn.

**Elektrische voertuigen** worden eveneens toegelaten indien  
zij voldoen aan bovenstaande bepalingen.

## GELDIGHEID VAN HET RIJBEWIJS

Indien het voertuig waarmee u de proef op de openbare weg aflegt, uitgerust is met een **automatische schakeling**, zal de geldigheid van uw rijbewijs beperkt worden tot het besturen van gelijkaardige voertuigen door de vermelding 'automatisch' of 'code 78'. Worden beschouwd als voertuigen met automatische schakeling: elk voertuig dat niet uitgerust is met een koppelingspedaal.

Indien u nadien de **opheffing** van de vermelding 'automatisch' of 'code 78' op uw **rijbewijs** wenst te bekomen, moet u een nieuw praktijkexamen afleggen met een voertuig uitgerust met een handbediende schakeling. De scholing zal in dit geval dienen te

gebeuren via de erkende rijsschool (minimum 2 uur) of onder dekking van een voorlopig rijbewijs model 3, hetwelk u onmiddellijk kan bekomen bij het gemeentebestuur op voorlegging van uw huidige rijbewijs B. Het document heeft een geldigheidsduur van 12 maanden en het praktijkexamen kan onmiddellijk afgelegd worden. Tijdens de stageperiode dient u steeds vergezeld te zijn van een begeleider.

## AFSPRAAK

Voor de **risicoperceptietest** dient u voorafgaandelijk inlichtingen in te winnen bij het examencentrum.

Indien u de proef op de openbare weg aflegt **met het voertuig van de erkende rijsschool**, zal de rijsschool voor u een afspraak maken.

Indien u de proef op de openbare weg aflegt **met uw eigen voertuig**, dient u zelf **voorafgaandelijk een afspraak** te maken. U kan hieromtrent inlichtingen inwinnen bij het examencentrum.

Het examencentrum mag de voorafbetaling van de retributie vragen vooraleer de afspraak vast te leggen.

In uw eigen belang wordt u verzocht **tijdig** en bij voorkeur **6 weken op voorhand** een afspraak te maken voor het praktijkexamen. Hou er rekening mee dat afspraken voor eventuele herkansingen mogelijk moeten blijven binnen de geldigheid van uw voorlopig rijbewijs.

Indien op de afgesproken dag de **weersomstandigheden** slecht zijn (mist of sneeuwval die de zichtbaarheid tot minder dan 100 m beperken) of de wegen niet berijdbaar zijn (sneeuw, ijzel), neem dan, vooraleer u thuis vertrekt, contact op met het examencentrum. Zo verneemt u of de proef al dan niet doorgaat en kunnen de nodige maatregelen worden getroffen.

Wanneer u **het Nederlands of het Frans niet machtig bent**, kunt u het praktijkexamen afleggen, bijgestaan door een beëdigde tolk voor de talen Duits of Engels. De tolk wordt door u vergoed.

**Wanneer u en/of uw begeleider of begeleidende persoon administratief niet in orde zijn en/of uw voertuig administratief en/of technisch niet in orde is, blijft de retributie verschuldigd. Bij een volgende afspraak zal u een nieuwe retributie worden aangerekend.**

Wanneer u zich niet heeft aangemeld voor het praktijkexamen waarvoor u bent ingeschreven en het examencentrum niet heeft verwittigd ten minste 2 volledige werkdagen voor de dag van het examen, de zaterdag niet inbegrepen, blijft de retributie verschuldigd (vb. indien u dinsdag een afspraak heeft, dient u deze afspraak ten laatste op donderdag van de voorgaande week te annuleren). Bij een volgende afspraak zal u een nieuwe retributie aangerekend worden.

In geval van overmacht kan de toelating tot terugbetaling van de retributiebijslag verleend worden door de bevoegde overheid. Meer informatie hierover kan u terugvinden op onze website [www.autocontrole.be](http://www.autocontrole.be).

## RETRIBUTIES

Raadpleeg hiervoor onze website [www.autocontrole.be](http://www.autocontrole.be).

## FRAUDE OF ORDEVERSTORING

- Wanneer u betrapt wordt op **fraude** bent u niet geslaagd en wordt u gedurende 1 jaar uitgesloten om voor dit examen een nieuwe poging te ondernemen.
- Wanneer u **de orde verstoort** bent u niet geslaagd en wordt u gedurende 6 maanden uitgesloten om voor dit examen een nieuwe poging te ondernemen.

## Voor te leggen documenten op het ogenblik van de risicoperceptietest EN de proef op de openbare weg:

### Indien u houder bent van een geldig voorlopig rijbewijs:

- . uw geldige **identiteitsdocument**;
- . uw nog geldige **voorlopig rijbewijs 36m.** met een eerste afgifte datum voor 01/11/2018, afgeleverd sinds meer dan 3 maanden **of** uw nog geldige **voorlopig rijbewijs 36m.** met een eerste afgifte datum na 31/10/2018, afgeleverd sinds meer dan 9 maanden **of** uw nog geldige **voorlopig rijbewijs 36m.** met een eerste afgifte datum na 31/10/2018, afgeleverd sinds meer dan 6 maanden **en het bewijs dat u ten minste 14 uur praktijklessen in een erkende rijsschool heeft gevolgd**
- of** uw nog geldige **voorlopig rijbewijs 18m.**, afgeleverd sinds meer dan 3 maanden **en het bewijs dat u ten minste 20 uur praktijklessen in een erkende rijsschool heeft gevolgd**
- of** uw nog geldige **voorlopig rijbewijs 12m.**;
- . als u al ten minste tweemaal niet geslaagd bent, **het bewijs dat u 6 uur praktijklessen in een erkende rijsschool heeft gevolgd na de tweede mislukking**;
- . het **betalingsbewijs** van de retributie (bij voorafbetaling).

### Indien u geen houder bent van een geldig voorlopig rijbewijs:

- . uw geldige **identiteitsdocument**;
- . het **bewijs dat u ten minste 30 uur praktijklessen in een erkende rijsschool heeft gevolgd**
- of het getuigschrift van praktijkonderricht**, afgegeven door een erkende rijsschool als bewijs dat u 6 uur praktijklessen in een erkende rijsschool heeft gevolgd na het vervallen van de geldigheid van uw voorlopig rijbewijs en een **attest**, afgegeven door uw gemeentebestuur, waaruit blijkt dat u een scholing heeft gevolgd onder dekking van een voorlopig rijbewijs;
- . als u al ten minste tweemaal niet geslaagd bent, **het bewijs dat u 6 uur praktijklessen in een erkende rijsschool heeft gevolgd na de tweede mislukking**;
- . het **betalingsbewijs** van de retributie (bij voorafbetaling).

## Voor te leggen documenten alleen op het ogenblik van de proef op de openbare weg:

### Indien u houder bent van een geldig voorlopig rijbewijs en de proef op de openbare weg aflegt met een eigen voertuig:

- . het nog geldige **verzekeringsbewijs** inzake de burgerlijke aansprakelijkheid voor het voertuig waarmee u zich aanbiedt (Internationaal verzekeringsbewijs);
- . het **inschrijvingsbewijs** van het voertuig waarmee u zich aanbiedt;
- . het groene, nog geldige **keuringsbewijs** van het voertuig waarmee u zich aanbiedt (indien het voertuig onderworpen is aan een technische keuring);
- . het Belgische of Europese **rijbewijs van de begeleider of begeleidende persoon**, geldig voor het besturen van het voertuig waarmee het praktijkexamen wordt afgelegd;
- . het geldige **identiteitsdocument**, afgegeven in België, van de **begeleider of begeleidende persoon**;
- . in voorkomend geval, **het logboek**.

### Indien u beroep heeft gedaan op een erkende rijsschool:

- . als u zich voor het praktijkexamen aanbiedt met een **andere rijsschool of een andere zetel van de rijsschool**, dan deze waar u de voorgeschreven opleiding volgde, een getuigschrift van minimum 2 uur praktijklessen afgegeven door de nieuwe rijsschool;
- . in voorkomend geval, **het logboek**.

## VERLOOP VAN DE PROEF OP DE OPENBARE WEG

Tijdens de proef op de openbare weg zal de examinator na-gaan of u werkelijk uw voertuig beheerst en of u het verkeersreglement in de praktijk toepast.

U mag slechts vergezeld zijn van één persoon. Indien u houder bent van een voorlopig rijbewijs 18m. en de proef op de openbare weg met uw eigen voertuig aflegt, dient u vergezeld te zijn van een begeleidende persoon.

Een persoon die reeds de functie heeft van beëdigde vertaler tijdens de proef op de openbare weg, mag niet optreden als begeleidende persoon.

**Draagbare telefoons dienen te worden uitgeschakeld tijdens de volledige duur van de proef.**

### Zelfstandig rijden

Tijdens het onderdeel “Zelfstandig rijden” van de proef op de openbare weg zal de examinator u vragen een duidelijke bestemming te volgen. Gedurende 10 à 15 minuten zal u dus zelf moeten beslissen over de te volgen richting. U zal moeten rekening houden met de instructies van uw **gps** of met **wegwijzers** (aanwijzingsborden) en zich in het verkeer oriënteren. U zal zelfstandig uw acties moeten coördineren, zonder hulp van buitenaf. Hierbij dient u uiteraard rekening te houden met de verkeersborden en het gedrag van andere weggebruikers, evenals de basisvaardigheden verder te beheersen (plaats op

de rijbaan, snelheid, veiligheidsafstand). U zal een groot aantal taken tegelijkertijd moeten beheersen, bovenop het zoeken naar de te volgen richting.

De examinator mag het onderdeel “Zelfstandig rijden” op elk moment onderbreken en het op een later moment opnieuw laten aanvangen. Bovendien mag de examinator steeds de instructies van een gps overnemen in alle omstandigheden waarin hij dit nodig acht.

De examinator zal aangeven of u de instructies van de **gps** moet volgen (indien een gps aanwezig is in het voertuig en indien u ermee akkoord gaat deze te gebruiken) of u beroep moet doen op de **wegwijzers**. Indien de gps gebruikt moet worden, zal de examinator tijdens de proef op de openbare weg vragen aan u (of uw begeleider, begeleidende persoon of instructeur) om een bestemming in de gps in te geven, die u vanaf een bepaald ogenblik volgt. Tijdens het rijden op basis van de instructies van de gps mag u ook steeds beroep doen op de **wegwijzers** indien u dit wenselijk lijkt of noodzakelijk acht. Gelieve dit dan wel **duidelijk te vermelden**.

Indien u beroep moet doen op de **wegwijzers**, zal de examinator tijdens de proef op de openbare weg tijdig aangeven **welke richting** u moet volgen, zodat u op basis van de **wegwijzers** uw weg kunt vinden. Dit kunnen verschillende richtingen zijn, verspreid tijdens de volledige proef op de openbare weg.

### U voert 3 basismanoeuvres uit:

#### ❶ Voorafgaande controles

Het manoeuvre "Voorafgaande controles" werd opgesplitst in drie delen:

- 1.1. Voorzorgen
- 1.2. Instellingen
- 1.3. Controles:

- Systematische controles
- Steekproefsgewijze controles

#### ❷ Achteruit parkeren /stilstaan achter een voertuig

#### ❸ Keren in een smalle straat

Voor de uitvoering van de steekproefsgewijze controles die de opening van de motorkap niet vereisen, beschikt u over 1 minuut 30 seconden. Voor de uitvoering van de steekproefsgewijze controles die de opening van de motorkap wel vereisen, beschikt u over 2 minuten 30 seconden.

Men verwacht van de begeleider of begeleidende persoon dat hij nagaat of de motorkap goed gesloten is alvorens te vertrekken.

De computer kiest voor u uw verplichte doorgangspunten.

De examiner geeft aanduidingen omtrent de te volgen weg. Zolang hij niets zegt, volgt u de rijbaan waarop u zich bevindt. Wanneer u van richting moet veranderen, naar links

of naar rechts, zal de examiner dit tijdig melden op de volgende wijze: "Aan het volgende kruispunt links/rechts afslaan". De examiner zal u nooit in een valstrik lokken.

Uw instructeur, uw begeleider of de begeleidende persoon mag in geen geval aanduidingen of richtlijnen geven, de ruitenwissers, de ontgooier, de ontwaseming of de verwarming aanzetten, tekens geven, of de voorruit aan zijn kant proper maken. Indien hij tijdens de proef tussenkomt, is de examiner verplicht het examen stop te zetten. Tevens mag hij, op straffe van stopzetting van het examen, de aanduidingen van de examiner niet herhalen of er commentaar bij geven.

Tijdens de proef mag u, om uw zichtbaarheid (voor u, achter u of opzij) te verbeteren, steeds op reglementaire wijze stoppen en bijvoorbeeld de ruiten proper maken of de achteruitkijkspiegels beter richten.

**Indien u niet voldoende deelneemt aan het verkeer, kan de examiner uw examen niet beoordelen.**

## Belangrijke punten

- Bedient u uw voertuig correct? Veiligheidsgordels, gebruik van lichten, enz...
- Rijdt u defensief?
- Neemt u op de weg de juiste plaats in met uw voertuig? Zo dicht mogelijk bij de rechterraand van de rijbaan, doorlopende strepen, voorsorteringsspijlen, enz...
- Neemt u de bochten zoals het hoort en aan een aangepaste snelheid? Neemt u de bochten niet te breed? Is uw techniek goed?
- Inhalen en kruisen van andere voertuigen. Doet u dit correct? Neemt u afstand? Maakt u uw voornemens tijdig kenbaar?
- Richtingsveranderingen. Denkt u eraan alle nodige voorzorgen te nemen, uit te wijken zoals vereist zonder de andere weggebruikers te hinderen, het kruispunt vrij te maken wanneer het vereist is?
- Past u voorrangregels toe? Voorrang verlenen zo vereist, maar niet onnodig, gedrag tegenover trams, bevoegden, enz...
- Gehoorzaamt u nauwkeurig aan de verkeerslichten en aan de bevelen van bevoegde personen? Rood licht, oranje licht, groene pijl, oranje knipperlicht, enz...
- Hoe past u uw snelheid aan? Heeft u inzicht in het verkeer? Aanpassen van de snelheid aan de verkeersomstandigheden, naderen van de snelheidsbeperkingen, naderen van een hindernis, enz...
- Hoe gedraagt u zich tegenover de andere weggebruikers? Voorzichtigheid tegenover voetgangers en kinderen, gedrag tegenover de prioritaire voertuigen, enz...
- Rijdt u zuinig en energie-efficiënt? Schakel tijdig naar een hogere versnelling, rijd aan constante snelheid, rem op de motor, anticipeer op wat voor u gebeurt en houd voldoende afstand, laat tijdig gas los bij het naderen van een kruispunt of verkeerslichten.
- Zorgt u voor een vlotte doorstroming in het verkeer?

## 1 GEDETAILEERDE BESCHRIJVING VAN HET MANOEUVRE "VOORAFGAANDE CONTROLES"

### >> 1. Voorzorgen

Dit gedeelte wordt uitgevoerd tijdens het manoeuvre "Achterwaarts parkeren/stilstaan achter een voertuig". Wanneer u aangeeft dat u goed opgesteld staat, zal de examiner u vragen om:

- de motor van het voertuig stil te leggen
- uit het voertuig te stappen ermee rekening houdend dat u zich op een rijbaan bevindt waar andere weggebruikers aanwezig zijn
- u op de stoep te begeven.

Wanneer u op de stoep staat, zal de examiner u vragen om opnieuw in uw voertuig te stappen. Eenmaal plaatsgenomen, geeft de examiner de volgende richtlijnen om het examen verder te zetten.

**Men verwacht dat u:**

- de motor stillegt en de parkeerrem opzet en/of een versnelling inschakelt

- de vensters en het schuifdak sluit
  - in uw linkerachteruitkijkspiegel kijkt vooraleer u uw portier opent
  - door de opening van uw portier kijkt alvorens dit volledig te openen, geen enkele bijzondere methode wordt vereist om het portier te openen
  - uw voertuig op slot doet, indien het voertuig met centrale vergrendeling is uitgerust wordt het gebruik ervan toegelaten.
- Het is aangeraden om rond het voertuig te stappen met zicht op het aankomend verkeer gericht. Bij het uitstappen wanneer u rechts van de rijbaan geparkeerd staat, is het aangeraden om langs de achterkant van het voertuig te stappen. Wanneer u daarentegen instapt is het aangeraden om langs de voorkant van het voertuig te gaan.

## >> 2. Instellingen

*De examinerator verzoekt u om uit te leggen hoe u een correcte zithouding aanneemt en uw achteruitkijkspiegels correct instelt, en om uw veiligheidsgordel aan te doen.*

**Men verwacht dat u** uitlegt hoe u:

- uw zitplaats in de goede positie plaatst
- de positie van uw zitplaats nagaat door uw koppelingspedaal in te drukken; uw been moet lichtjes gebogen zijn
- de helling van uw rugleuning nagaat door uw armen boven het stuur te houden; uw polsen moeten ter hoogte van het stuur komen

- de goede positie van de hoofdsteun nagaat; indien u het hoofd lichtjes naar achteren buigt, moet dit door de hoofdsteun worden ondersteund
- uw achteruitkijkspiegels instelt.

**Men verwacht dat u** uw veiligheidsgordel aandoet en, indien deze verstelbaar is, dat deze niet te hoog bij de hals komt, noch te laag, waardoor de armbewegingen verhinderd worden.

## >> 3. Controles

In de mate waarin de technische controles van het voertuig uitgevoerd zijn, zal er steeds een deel van de controles gevraagd worden.

Het gaat om systematische controles:

- ontwaseming vooraan – ontvriezing achteraan
- gebruik van de lichten (dimlichten – grootlichten – mistlichten)
- geluidstoestel
- richtingaanwijzers
- stoplichten.

*De examinerator zal aan u vragen om deze bedieningen systematisch één na één te gebruiken.*

De computer kiest voor u één van de volgende steekproefsgewijze controles:

### > Slijtage van de banden

*De examinerator verzoekt u om aan te tonen waar u de slijtage van uw banden nagaat.*

**Men verwacht dat u** uw wielen draait om het nakijken te vergemakkelijken, dat u daarna uitstapt en dat u de groeven die u nakijkt, aantoont. U bent niet verplicht, maar mag gebruik maken van de slijtage-indicatoren, aanwezig op sommige banden. De controle beperkt zich tot één voorwiel van het voertuig.

### > Bandenspanning

*De examinerator verzoekt u om aan te tonen hoe u de bandenspanning nagaat.*

**Men verwacht dat u** aantoont waar het ventiel zich bevindt. Indien u enkel over een elektronisch systeem beschikt dat de bandenspanning op het dashboard aanduidt, verwacht men dat u op het dashboard toont waar de bandenspanningsmeter zich bevindt.

### > Motorolie

*De examinerator verzoekt u om aan te tonen hoe u het oliepeil van de motor nakijkt.*

**Men verwacht dat u** de motorkap van uw voertuig opent en aanduidt waar zich de oliepeilstok bevindt. Vervolgens moet u de motorkap sluiten en er u van vergewissen dat deze goed gesloten is alvorens terug in te stappen.

Men zal u niet vragen om het oliepeil effectief te controleren. Indien het voertuig niet uitgerust is met een niveaustok in het motorcompartiment, maar enkel met een elektronische oliepeilmeter op het dashboard, verwacht men dat u aantoont waar de oliepeilmeter zich bevindt.

### > Remvloeistof

*De examinerator verzoekt u om aan te tonen waar het remvloeistofreservoir zich bevindt.*

**Men verwacht dat u** de motorkap van uw voertuig opent en aanduidt waar zich het niveau van de remvloeistof bevindt. Vervolgens moet u de motorkap sluiten en er u van vergewissen dat deze goed gesloten is alvorens terug in te stappen. Indien het voertuig niet uitgerust is met een niveaustok in het motorcompartiment, maar enkel met een elektronische remvloeistofmeter op het dashboard, verwacht men dat u aantoont waar de remvloeistofmeter zich bevindt.

### > Koelvloeistof

*De examinerator verzoekt u om aan te tonen waar u het niveau van de koelvloeistof controleert.*

**Men verwacht dat u** de motorkap van uw voertuig opent en aanduidt waar zich het niveau van de koelvloeistof bevindt. Vervolgens moet u de motorkap sluiten en er u van vergewissen dat deze goed gesloten is alvorens terug in te stappen. Indien het voertuig niet uitgerust is met een niveaustok in het motorcompartiment, maar enkel met een elektronische koelvloeistofmeter op het dashboard, verwacht men dat u aantoont waar de koelvloeistofmeter zich bevindt.

### > Product ruitenwissers

*De examinerator verzoekt u om aan te tonen waar u het product voor de ruitenwissers toevoegt.*

**Men verwacht dat u** de motorkap van uw voertuig opent en aanduidt waar zich het reservoir voor het product van de ruitenwissers bevindt. Vervolgens moet u de motorkap sluiten en er u van vergewissen dat deze goed gesloten is alvorens terug in te stappen.

**Indien u één van de verwachte punten tijdens het manoeuvre niet uitvoert, of wanneer u dit niet correct uitvoert, dan weerhoudt de examinerator de fout.**

## > Manoeuvres

### 2 GEDETAILEERDE BESCHRIJVING VAN HET MANOEUVRE "ACHTERWAARTS PARKEREN/STILSTAAN ACHTER EEN VOERTUIG"

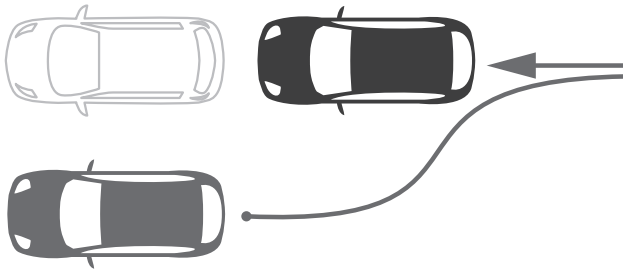

- U moet uw voertuig laten stilstaan of parkeren achter een geparkeerd voertuig op de openbare weg. De examinator wijst u het geparkeerde voertuig aan. Aangezien het een 'stilstand' betreft, kan het manoeuvre uitgevoerd worden op een plaats waar het in normale omstandigheden verboden is te parkeren: garage, enz... Er is voldoende plaats om uw voertuig reglementair te parkeren. De beschikbare ruimte komt overeen met de lengte van twee analoge personenwagens. Tijdens het manoeuvre mag u de straatbegrenzing niet overschrijden (met uitzondering van de overbouw vooraan en achteraan).

- Stel uw voertuig op naast het voertuig waarachter u moet parkeren, om het daarna achterwaarts te parkeren in een S-beweging. Mocht tijdens het manoeuvre van het parkeren, een andere auto zich achter u parkeren, dan dient u rekening te houden met deze gewijzigde situatie.

- Hier vraagt de examinator om het gedeelte "Voorzorgen" van het manoeuvre "Voorafgaande controles" uit te voeren.

- Verlaat nu met het voertuig deze plaats. Het manoeuvre is beëindigd, wanneer het voertuig opnieuw deelneemt aan het verkeer.

### 3 GEDETAILEERDE BESCHRIJVING VAN HET MANOEUVRE "KEREN IN EEN SMALLE STRAAT"

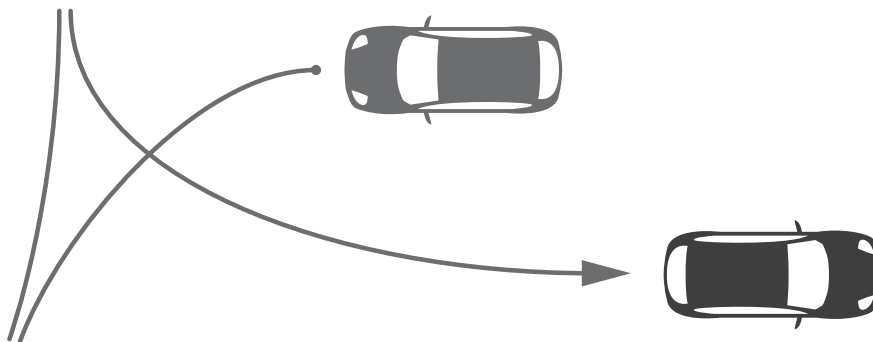

- U moet het voertuig keren in een straat met matig verkeer, aangeduid door de examinator. De examinator mag een afstand afbakenen waarin u de plaats mag kiezen waar u zich gaat keren.  
U mag het manoeuvre vooruit of achteruit starten.

- U mag de volledige breedte van de rijbaan gebruiken, van boordsteen tot boordsteen. De parkeerplaatsen en bermen

op gelijke hoogte als de rijbaan, mogen dus ook gebruikt worden. Het gebruik van fietspaden, voetpaden en opritten van garages is echter niet toegelaten. U mag eveneens gedeeltelijk gebruik maken van zijstraten (T-kruispunt), wanneer er voldoende zicht op het verkeer is.

- Het manoeuvre is beëindigd, wanneer het voertuig opnieuw deelneemt aan het verkeer.





#### Tijdens het uitvoeren van de manoeuvres:

- mogen de deuren van het voertuig NIET geopend worden
- moeten de richtingaanwijzers gebruikt worden
- moeten de veiligheidsgordels gedragen worden.

De overbouw mag bij het manoevreren de straatbegrenzing overschrijden.

U mag daarentegen niet op het voetpad, over een fietspad of buiten de rijbaan rijden, behalve in het geval dat u eerst over een fietspad dient te rijden alvorens u aan de parkeerstrook komt. Het aanbrenge van speciale tekens om het parkeren te vereenvoudigen is verboden.

#### Legende

-  Aanvang
-  Eindpositie
-  Ander geparkeerd voertuig
-  Traject

## > Uitslag van het praktijkexamen

### U BENT GESLAAGD VOOR HET PRAKTIJKEXAMEN

De examiner geeft u een formulier "Aanvraag om een rijbewijs". Met dit document gaat u bij uw **gemeentebestuur** uw rijbewijs afhalen. Gelieve vooraf contact op te nemen met uw gemeentebestuur.

Het formulier "Aanvraag om een rijbewijs" laat niet toe te rijden. U moet houder en drager zijn van een rijbewijs. Dit formulier moet binnen 3 jaar na het geslaagde praktijkexamen ingediend worden. Zoniet moet u opnieuw scholing volgen en slagen voor een nieuw theorie- en praktijkexamen. !

### U BENT NIET GESLAAGD VOOR HET PRAKTIJKEXAMEN

Wanneer u niet geslaagd bent voor het praktijkexamen mag u zich **niet aanbieden voor een nieuw examen de dag zelf van het uitstel**.

### INDIEN ER ZICH PROBLEMEN Zouden VOORDOEN

Indien u **klachten** heeft, wendt u zich onmiddellijk tot de **hoofdexaminator**. Dit is de eenvoudigste en snelste methode omdat u zich ter plaatse bevindt en het geschil onmiddellijk kan worden behandeld.

Zo u niet tevreden bent met het gegeven gevolg wendt u zich zonder verwijl tot de **directie van de onderneming waarvan het examen centrum afhangt** (bij voorkeur per **telefoon**).

Een geschil kan tenslotte ook steeds aanhangig worden gemaakt bij de bevoegde overheid. Meer informatie hierover kan u terugvinden op onze website [www.autocontrole.be](http://www.autocontrole.be).

Bovendien zijn in elk centrum **speciale brievenbussen** voorzien, waarin u zowel klachten als suggesties kunt deponeren. De inhoud van deze brievenbussen wordt regelmatig nagezien om passende regelingen te kunnen treffen.

### BEROEPSPROCEDURE

Op te merken valt dat u na tweemaal niet slagen voor de proef op de openbare weg tegen de genomen beslissing van de laatste proef op de openbare weg in beroep mag gaan door **binnen 15 dagen na het examen een aangetekend verzoekschrift** in te dienen. Meer informatie hierover kan u terugvinden op onze website [www.autocontrole.be](http://www.autocontrole.be).

## > Besluit

Slechts nadat u zich goed voorbereid heeft, zal u met vertrouwen aan de examens kunnen beginnen. Dit zelfvertrouwen samen met uw kennis en ondervinding, zal u toelaten te slagen voor de examens, wat wij u dan ook toewensen.

"Goed rijden betekent ook aan de anderen denken!"  
**GOEDE REIS EN BLIJF VOORZICHTIG!**